

Veiligheid bij kleine evenementen

over brandveiligheid en gezondheid







Colofon

Auteurs

Roelof Willemze (brandveiligheid advisering)
Frank van Wijk (gezondheidskundige advisering)

Contactgegevens

Veiligheidsregio Utrecht
Postbus 3154
3502 GD Utrecht
088-8781000
info@vru.nl
www.vru.nl
www.vrubrandweer.nl

 veiligheidsregioutrecht
 @vrutrecht

Vragen over evenementen & brandveiligheidsaspecten

- Eemnes, Bunschoten, Baarn, Soest, Amersfoort, Leusden & Woudenberg
preventie.el@vru.nl
- Utrechtse Heuvelrug, Renswoude, Veenendaal, Rhenen & Wijk bij
Duurstede
preventie.hr@vru.nl
- De Bilt, Zeist, Bunnik, Houten, Nieuwegein, Vianen & IJsselstein
preventie.bl@vru.nl
- Utrecht
utrecht@vru.nl
- De Ronde Venen, Stichtse Vecht, Woerden, Montfoort, Oudewater & Lopik
preventie.rv@vru.nl

Vragen over evenementen & gezondheidskundige aspecten ghor.evenementen@vru.nl

1 Inleiding

Als u een evenement organiseert, zijn er veel zaken die u vooraf moet regelen om het evenement goed en veilig te laten verlopen. Als organisator bent u verantwoordelijk voor de (brand)veiligheid van de bezoekers. Ook kunt u ervan uitgaan dat uw bezoekers rekenen op bepaalde voorzieningen. In deze folder informeren wij u over standaard voorschriften ten aanzien van brandveiligheid en gangbare gezondheidkundige maatregelen bij relatief kleine evenementen.

In deze folder vindt u een aantal standaard voorschriften en voorzieningen waar u rekening mee moet houden als u een evenement organiseert zoals bijvoorbeeld:

- een rommelmarkt bij een school;
- het plaatsen van een tent bij een straatfeest;
- een buurtbarbecue;
- de opening van een winkel aan of op de openbare weg.

De hier genoemde voorschriften en richtlijnen geven u een basis voor een veilig en gezond evenement. Mocht u hiervan gemotiveerd willen afwijken en/of vragen hebben, neemt u dan contact op met de Veiligheidsregio Utrecht.

In deze folder vindt u informatie over de onderwerpen:

- brandveiligheidsadvies
 - tenten;
 - open vuur;
 - gasflessen;
 - versiering;
- gezondheidkundig advies
 - EHBO;
 - technische hygiënezorg;
- bereikbaarheid
- maatadvies

Daarnaast kan het zijn dat u een evenementenvergunning op grond van de Algemeen Plaatselijke Verordening (APV) nodig heeft. Deze vraagt u aan bij de gemeente waar u het evenement wilt organiseren. Afhankelijk van de locatie van uw evenement, is een gebruiksvergunning-/melding noodzakelijk op grond van het Bouwbesluit of Brandbeveiligingsverordening (BBV). Uit onderstaand stroomschema kunt u afleiden wat u nodig heeft.

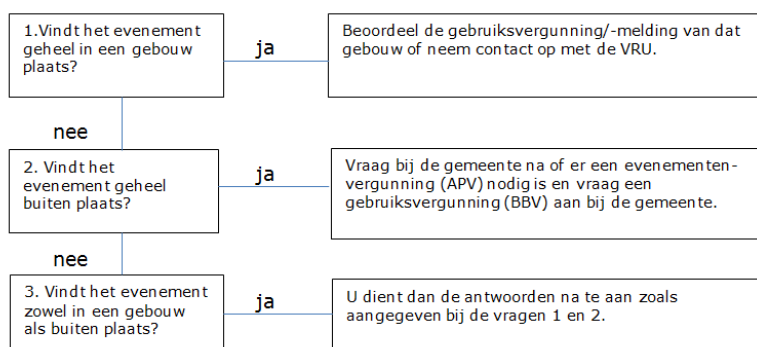

2 Brandveiligheidsadvies

2.1 Tenten

Een tent is een tijdelijke constructie (als deze korter staat dan 30 dagen) met een overkapping, al dan niet met zijwanden. De tent dient op minimaal 5 meter van een andere tent of bouwwerk te staan, of de gevel van het bouwwerk moet een brandwerendheid bezitten van 30 minuten (een stenen gevel zonder ramen kan hieraan voldoen). Indien er meer dan 50 personen gelijktijdig aanwezig zijn of de oppervlakte groter is dan 25m² dienen er tenminste 2 uitgangen te zijn die minimaal 5 meter uit elkaar liggen. De loopafstand in de tent naar een (nood)uitgang (obstakel vrij) is maximaal 30 meter. Plak kabels en snoeren vast om struikelen te voorkomen. Alle onderdelen van de tent dienen aan minimaal aan een van onderstaande brandveiligheidsklassen te voldoen als de tent groter is dan 25 m²:

- klasse 2 (NEN 6065);
- klasse B (NEN-EN 13501-1);
- klasse B1 (DIN 4102);
- klasse M2 (NF P 92-503, NF P 92-504, NF P 92-505 of NF P 92-507).

Deze certificaten vindt u in het tentenboek dat bij de tent hoort. In de tent dient tenminste 1 goedgekeurde brandblusser aanwezig zijn met een inhoud van minimaal 6 liter of 6 kg. Het gebruik van de tent kan aanleiding geven voor meer brandblussers of eisen aan de locaties van de brandblussers. Bijvoorbeeld als er gekookt wordt in de tent of als er een geluidsinstallatie is.

2.2 Open vuur

Met open vuur wordt een vuurkorf, een gasverbrandingstoestel, een terrasheater of een barbecue bedoeld. Op de locatie en in de directe omgeving van het open vuur, dient materiaal onbrandbaar te zijn.

Formeel betekent dit voldoen aan brandklasse A1 (NEN-EN 13501-1). In de praktijk betekent dit steenachtig materiaal of bijvoorbeeld RVS. In elk geval geen hout. Als er pannen worden gebruikt dienen er passende deksels aanwezig te zijn. Denk hierbij bijvoorbeeld aan frituren van voedsel (vlam in de pan).

Vuurkorven moeten op een stevige ondergrond geplaatst worden, zodat ze niet om kunnen vallen. De plaats waar gestookt wordt, moet een onbrandbare ondergrond hebben en ontdaan zijn van brandbare begroeiing over een afstand van 3 meter rond het vuur. Nabij het vuur moet een blusmiddel aanwezig zijn.

De rookgassen die vrijkomen moeten doelmatig worden afgevoerd (de afvoer moet zijn afgestemd op de specifieke productie van rookgassen). Let er op dat het verbruikstoestel (gas of elektra) in goede staat verkeert, niet beschadigd is, stabiel staat en niet in een vluchtroute staat.

2.3 Gasflessen

Er mag maximaal 125 liter brandbaar gas aanwezig zijn in een tank of in gasflessen. Deze gasflessen of tank moeten zijn opgesteld in een ruimte die met de buitenlucht ventileert. Houd rekening met de eigenschappen van het gas. Alle slangen, leidingen, aansluitingen en appendages die de verbindingen vormen tussen de flessen/tank en het verbrandingstoestel dienen:

- geschikt te zijn voor het betreffende gas;
- deugdelijk te zijn vastgemaakt;
- geen breuken of (uitgedroogde) beschadigingen te vertonen, en
- niet ouder te zijn dan de productspecificaties.

2.4 Versieringen

Slingers, textiel, kerstbomen/-takken, vlaggetjes en gordijnen zijn leuk ter decoratie, maar brandgevaarlijk. Daarom gelden de volgende richtlijnen:

- hang de versiering op minimaal 2,50 meter hoogte aan ijzerdraad;
- de versiering dient brandvertragend geïmpregneerd te zijn conform de NEN 6064 en NEN-EN13501-1 brandklasse A1, en
- hang de versiering niet voor uitgangen of vluchtroute-aanduidingen of vlakbij hete spots.

De brandvertragendheid van de versiering kunt u zelf testen:

- neem een monster van 5 x 25 cm;
- ga naar buiten en houd een uiteinde van het monster gedurende 5 seconden in een vlam van een aansteker of lucifer (geen gasbrander);
- houd het monster daarbij vast met bijvoorbeeld een metalen tang en let op dat u zich niet brandt;
- neem de vlam weg als het monster vlam heeft gevat of na 5 seconden.

Als het materiaal aan de volgende voorwaarde voldoet heeft u een goede versiering:

- tijdens de verhitting zijn geen druppels vrijgekomen (al dan niet brandend of druipend);
- tijdens de verhitting zijn geen roetvlokken vrijgekomen, en
- het materiaal vlamt niet meer dan 15 seconden en gloeit maximaal 60 seconden na.

Het is natuurlijk mogelijk om brandvertragende versiering te kopen maar het is ook mogelijk om versiering te laten impregneren.

3 Gezondheidskundig advies

Standaard voorschriften voor gezondheidskundige aspecten bij kleine evenementen zijn vooral gebaseerd op 'gezond verstand' en een aantal simpele regels. Hieronder worden enkele gangbare voorzieningen en richtlijnen toegelicht.

3.1 Eerste Hulp bij Ongelukken (EHBO)

Als u een evenement organiseert, moet u ook maatregelen treffen voor als zich een ongeval voordoet. Zorg voor de aanwezigheid van een Eerste Hulpverlener. Ook voor een straatfeest/buurtbarbecue dat in uw eigen (woon)omgeving plaatsvindt, is het handig als er iemand is die de rol van Eerste Hulpverlener heeft. De praktijk wijst uit dat zij dikwijls betrokken worden uit de bezoekers van het straatfeest/buurtbarbecue of dat er iemand wordt aangewezen die het eerste aanspreekpunt is. Indien nodig regelt deze persoon aanvullende hulp. Door dit vooraf te regelen, voorkomt u veel improvisatie tijdens de chaos van een ongeval.

Eerste Hulpverlener

Een Eerste Hulpverlener is iemand met een (basis) EHBO diploma. Aangezien er veel opleidingen zijn, adviseren wij dat de inhoud van de opleiding overeenkomt met de EHBO cursus van het Oranje Kruis of van het Rode Kruis (<http://www.hetoranjekruis.nl> of <http://efam.redcross.be>).

De Eerste Hulpverlener heeft een hulpverleningstas bij zich waar alle materialen inzitten om hulp te kunnen verlenen. Ook kan er een Automatische Externe Defibrillator (AED) aanwezig zijn. De Eerste Hulpverlener is herkenbaar aanwezig.

3.2 Technische Hygiënezorg

Bij technische hygiënezorg moet u denken aan toiletvoorzieningen en voorschriften die gelden als er etenswaren wordt aangeboden.

Toiletten

Regel voor de bezoekers van uw evenement de mogelijkheid om naar het toilet te gaan. Bekijk of het mogelijk is om gebruik te maken van uw eigen voorzieningen en/of de bestaande voorzieningen in de omgeving. Bij een straatfeest/buurtbarbecue bijvoorbeeld kunnen alle bezoekers gebruik maken van hun eigen toilet.

Indien er geen of onvoldoende beschikbare aanwezige voorzieningen zijn, moet u toiletten plaatsen. Daarbij bepaalt u zelf welk 'comfort' niveau u aanbiedt. Toiletten aangesloten op het riool en de waterleiding voor handenwasgelegenheid hebben de voorkeur. Het lozen van afvalwater op oppervlaktewater of hemelwaterriool is verboden.

Een standaard rekenregel voor het aantal toiletten is: 1 toilet op 150 gelijktijdig aanwezigen. Let op gelijke verdeling van toiletten voor mannen en vrouwen. Bij mannen mag maximaal $\frac{3}{4}$ van het aantal toiletten bestaan uit urinoirs.

Etenswaren

Houd er rekening mee dat etenswaren gezondheidsrisico's met zich meebrengen, denk bijvoorbeeld aan het niet goed op temperatuur bewaren en bereiden van voedsel. Indien etenswaren bereid worden door horeca dan gelden er wettelijke hygiënevoorschriften (HACCP norm). Bereiding en verkoop van eten en drinken door niet-horeca, dan wel personen zonder Verklaring Sociale Hygiëne en kennis van HACCP, wordt afgeraden. Voor meer informatie hierover verwijzen wij u naar de GGD regio Utrecht (infoblad: 'Adviezen bij voedselvoorziening op evenementen door niet-professionals').

Gezondheidsklachten na evenement

Als u na het evenement een ongewoon aantal meldingen ontvangt van bezoekers en/of medewerkers met gezondheidsklachten, stel dan GGD regio Utrecht hiervan op de hoogte.

Denk bijvoorbeeld aan:

- acute maag- en darmaandoeningen (o.a. braken/diarree);
- geelzucht;
- huidaandoeningen;
- of andere ernstige aandoeningen van vermoedelijk infectieuze aard.

4 Bereikbaarheid

Denk er bij de organisatie van het evenement aan dat de evenementenlocatie goed bereikbaar is voor hulpdiensten. Houd daarnaast rekening met de bereikbaarheid van de omgeving voor hulpdiensten. Immers, de brandweer, politie en ambulance kunnen ook elders in de straat of in een andere straat nodig zijn en uw evenementenlocatie moeten passeren.

Houd daarom een route vrij van tenminste 3,25 meter breed en 4,20 meter hoog. In dit vlak mogen dus geen statafels, objecten, spandoeken of vlaggetjes staan of hangen.

Let er ook op dat brandkranen bereikbaar blijven. Niet alleen de putdeksel, maar ook een meter rondom de brandkraan dient obstakelvrij te zijn.

5 Maatadvies

Het hangt van diverse factoren af welke risico's uw evenement met zich meebrengen. In deze folder adviseert de Veiligheidsregio Utrecht u over standaard maatregelen die u kunt treffen om de veiligheid op het gebied van brandveiligheid en gezondheidskundige aspecten te vergroten. De Veiligheidsregio Utrecht adviseert u contact op te nemen voor maatadvies als:

- uw evenement tijdelijke huisvesting of kampeervoorzieningen betreft;
- er waterverneveling is (douches, fonteinen, bubbelbaden, etc.);
- (huis)dieren aanwezig zijn;
- er tatoeages/piercings gezet worden, of
- als de informatie in deze folder niet toereikend is voor uw evenement.

Voor de volledigheid wijzen wij u op de infobladen van GGD regio Utrecht met adviezen over diverse onderwerpen gerelateerd aan evenementen:

- adviezen bij evenementen met dieren;
- adviezen voor legionellapreventie op evenementen;
- adviezen hitte bij evenementen.